

ส่วนที่ 2

สภาพทั่วไปและข้อมูลพื้นฐานสำคัญขององค์การบริหารส่วนตำบลลานตากฟ้า

1. ข้อมูลทั่วไป

1.1 ที่ตั้ง

องค์การบริหารส่วนตำบลลานตากฟ้า ตั้งอยู่ห่างจากที่ทำการอำเภอนครชัยศรี ประมาณ 8 กิโลเมตร อยู่ห่างจากจังหวัดนครปฐม ประมาณ 20 กิโลเมตร มีอาณาเขตติดต่อกับตำบลข้างเคียง ดังนี้

ทิศเหนือ	จดตำบลบางแก้วฟ้า	อำเภอนครชัยศรี	จังหวัดนครปฐม
	จดตำบลห้วยพลู	อำเภอนครชัยศรี	จังหวัดนครปฐม
ทิศใต้	จดตำบลจี่วราย	อำเภอนครชัยศรี	จังหวัดนครปฐม
ทิศตะวันออก	จดตำบลคลองโยง	อำเภอกุสุมาลย์	จังหวัดนครปฐม
	จดตำบลมหาสวัสดิ์	อำเภอกุสุมาลย์	จังหวัดนครปฐม
ทิศตะวันตก	จดตำบลดอนแฝก	อำเภอนครชัยศรี	จังหวัดนครปฐม
	จดตำบลวัดสำโรง	อำเภอนครชัยศรี	จังหวัดนครปฐม

1.2 เนื้อที่

มีพื้นที่ 18.78 ตารางกิโลเมตร หรือ ประมาณ 12,000 ไร่

1.3 เขตการปกครอง

ตำบลลานตากฟ้า ได้รับการจัดตั้งเป็นองค์การบริหารส่วนตำบลลานตากฟ้า ตามประกาศกระทรวงมหาดไทย ลงวันที่ 19 มกราคม 2539 โดยแบ่งเขตการปกครองเป็น 5 หมู่บ้าน (เต็มทั้งหมู่บ้าน)

1. หมู่ที่ 1 บ้านคลองเจ๊ก
2. หมู่ที่ 2 บ้านลำทหาร
3. หมู่ที่ 3 บ้านลานตากฟ้า
4. หมู่ที่ 4 บ้านท้ายวัด
5. หมู่ที่ 5 บ้านบางแก้ง

1.4 ประชากร – จำนวนครัวเรือน

ประชากรทั้งสิ้น 7,743 คน แยกเป็น ชาย 3,642 คน หญิง 4,101 คน จำนวน 2,789 ครัวเรือน โดยแต่ละหมู่บ้านมีจำนวนประชากรและจำนวนครัวเรือน ดังนี้

หมู่บ้าน	ครัวเรือน	ชาย	หญิง	รวม
1 บ้านคลองเจ๊ก	176	263	320	583
2 บ้านลำทหาร	254	462	472	934
3 บ้านลานตากฟ้า	358	619	630	1,249
4 บ้านท้ายวัด	311	339	393	732
5 บ้านบางแก้ง	1,690	1,959	2,286	4,245
รวม	2,789	3,642	4,101	7,743

หมายเหตุ ข้อมูลประชากรตำบลลานตากฟ้าเป็นข้อมูลจากสำนักงานทะเบียนราษฎรท้องถิ่น อำเภอ นครชัยศรี ณ. เดือน พฤศจิกายน พ.ศ. 2557

1.5 การศึกษา

- | | | | |
|-------------------------------------------------------------------------------------------------------------------|-------|---|------|
| ♦ ศูนย์พัฒนาเด็กเล็ก | จำนวน | 2 | แห่ง |
| ♦ โรงเรียนประถมศึกษา | จำนวน | 2 | แห่ง |
| ♦ โรงเรียน/สถาบันชั้นสูง | จำนวน | - | แห่ง |
| ♦ ที่อ่านหนังสือพิมพ์ประจำหมู่บ้าน | จำนวน | 1 | แห่ง |
| ♦ ประชาชนส่วนใหญ่มีระดับการศึกษา และมีฐานะปานกลางสามารถส่งบุตรหลานศึกษาต่อในระดับมัธยม อาชีวศึกษา และอุดมศึกษาได้ | | | |

1.6 การสาธารณสุข

- | | | | |
|--------------------------------------|-------|---|------|
| ♦ โรงพยาบาลของรัฐ | จำนวน | - | แห่ง |
| ♦ โรงพยาบาลส่งเสริมสุขภาพชุมชน | จำนวน | 1 | แห่ง |
| ♦ สถานพยาบาลเอกชน | จำนวน | - | แห่ง |
| ♦ ร้านขายยาแผนปัจจุบัน | จำนวน | - | แห่ง |
| ♦ อัตราการมีและมิใช้ส้วมราดน้ำร้อยละ | 100 | | |

1.7 ความปลอดภัยในชีวิตและทรัพย์สิน

- | | | | |
|-------------------|-------|---|------|
| ♦ สถานีตำรวจชุมชน | จำนวน | - | แห่ง |
| ♦ สถานีดับเพลิง | จำนวน | - | แห่ง |

1.8 สถาบันและองค์กรทางศาสนา

- | | | | |
|---------------|-------|---|------|
| ♦ วัด | จำนวน | 2 | แห่ง |
| ♦ มัสยิด | จำนวน | - | แห่ง |
| ♦ ศาลเจ้า | จำนวน | 1 | แห่ง |
| ♦ โบสถ์คริสต์ | จำนวน | - | แห่ง |

1.9 หน่วยธุรกิจในเขตองค์การบริหารส่วนตำบล

- | | | | |
|--------------------|-------|---|------|
| ♦ ธนาคาร | จำนวน | - | แห่ง |
| ♦ โรงแรม | จำนวน | - | แห่ง |
| ♦ ปิมน้ำมันและก๊าซ | จำนวน | 2 | แห่ง |
| ♦ โรงงานอุตสาหกรรม | จำนวน | - | แห่ง |
| ♦ โรงสี | จำนวน | - | แห่ง |

1.10 การโทรคมนาคม

- | | | | |
|-------------------------|-------|----|------|
| ♦ ที่ทำการไปรษณีย์เอกชน | จำนวน | 2 | แห่ง |
| ♦ โทรศัพท์สาธารณะ | จำนวน | 20 | แห่ง |

1.11 การไฟฟ้า

- ♦ อัตราการใช้ไฟฟ้าของหมู่บ้าน ยังไม่ครอบคลุม

1.12 แหล่งน้ำธรรมชาติ

- | | | | |
|----------|-------|----|-----|
| ♦ แม่น้ำ | จำนวน | 1 | สาย |
| ♦ ลำคลอง | จำนวน | 22 | สาย |

1.13 แหล่งน้ำที่สร้างขึ้น

- | | | | |
|----------------------|-------|----|------|
| ♦ บ่อน้ำบาดาล | จำนวน | 13 | แห่ง |
| ♦ หอถังน้ำประปา คสล. | จำนวน | 11 | แห่ง |

1.14 มวลชนจัดตั้ง

♦ ลูกเสือชาวบ้าน	-	รุ่น	-	คน
♦ ไทยอาสาป้องกันชาติ	-	รุ่น	-	คน
♦ อาสาสมัครป้องกันภัยฝ่ายพลเรือน	1	รุ่น	23	คน
♦ กลุ่มสตรี	2	กลุ่ม	47	คน
♦ กลุ่มออมทรัพย์	1	กลุ่ม	54	คน

1.15 อาชีพ

- ♦ อาชีพหลัก คือ เกษตรกรรม พืชเศรษฐกิจ ได้แก่ ข้าว ชมพู ส้มโอ มะพร้าว น้ำหอม มะม่วง ฝรั่ง พันธุ์มะพร้าวน้ำหอม พันธุ์ส้มโอ
- ♦ อาชีพรอง คือ ค้าขาย และรับจ้างในโรงงานอุตสาหกรรม
- ♦ ประชาชนส่วนใหญ่สามารถประกอบอาชีพในการเลี้ยงตนเอง และมีรายได้ค่อนข้างแน่นอน
- ♦ ผลิตภัณฑ์ OTOP ของตำบลลานตากฟ้า ได้แก่
 1. น้ำจิ้มสุกี้คุณสุธี
 2. ขนมทองม้วนกลุ่มแม่บ้านพฤษกาสัมพันธ์
 3. น้ำพริกกลุ่มแม่บ้านตากฟ้า

1.16 ร้านค้าชุมชน	จำนวน	1	แห่ง
-------------------	-------	---	------

2. ข้อมูลเกี่ยวกับศักยภาพขององค์การบริหารส่วนตำบล

2.1 โครงสร้างขององค์การบริหารส่วนตำบล

องค์การบริหารส่วนตำบลลานตากฟ้าเป็นองค์กรปกครองส่วนท้องถิ่นที่ที่ได้รับการถ่ายโอนภารกิจจากส่วนกลางรับผิดชอบพื้นที่ทั้งตำบล 5 หมู่บ้าน เดิมเป็นองค์การบริหารส่วนตำบลขนาดเล็กปัจจุบันได้รับการปรับขนาดเป็นขนาดกลางตามมติคณะกรรมการพนักงานส่วนตำบลจังหวัดนครปฐมเมื่อ วันที่ 16 พฤษภาคม 2551 มีสมาชิกสภาองค์การบริหารส่วนตำบล จำนวนทั้งสิ้น 10 คน แบ่งโครงสร้างการบริหาร ดังนี้

2.1.1 สภาองค์การบริหารส่วนตำบล ประกอบด้วย

1. ประธานสภาองค์การบริหารส่วนตำบล	จำนวน	1	คน
2. รองประธานสภาองค์การบริหารส่วนตำบล	จำนวน	1	คน
3. เลขานุการสภาองค์การบริหารส่วนตำบล	จำนวน	1	คน
4. สมาชิกสภาองค์การบริหารส่วนตำบล	จำนวน	10	คน

2.1.2 คณะผู้บริหารองค์การบริหารส่วนตำบล ประกอบด้วย

1. นายกองค์การบริหารส่วนตำบล	จำนวน	1	คน
2. รองนายกองค์การบริหารส่วนตำบล	จำนวน	2	คน
3. เลขานุการคณะผู้บริหาร	จำนวน	1	คน

2.2 การบริหารงานบุคคล

2.2.1 บุคลากรทั้งสิ้น 38 คน แบ่งเป็น

* พนักงานส่วนตำบล	จำนวน	14	คน
* ลูกจ้างประจำ	จำนวน	2	คน
* พนักงานจ้างตามภารกิจ	จำนวน	9	คน
* พนักงานจ้างทั่วไป	จำนวน	13	คน

2.2.2 แบ่งส่วนราชการภายในออกเป็น 4 ส่วน ดังนี้

* สำนักงานปลัด อบต. มีบุคลากร	จำนวน	14	คน
* ส่วนการคลัง มีบุคลากร	จำนวน	9	คน
* ส่วนโยธา มีบุคลากร	จำนวน	9	คน
* ส่วนการศึกษา ศาสนาและวัฒนธรรม	จำนวน	6	คน

2.3 ระดับการศึกษาของบุคลากร (พนักงานส่วนตำบลและพนักงานจ้าง)

จำนวน 38 คน แยกได้ ดังนี้

* ประถมศึกษา	จำนวน	3	คน
* มัธยมศึกษา/อาชีวศึกษา	จำนวน	14	คน
* ปริญญาตรี	จำนวน	16	คน
* ปริญญาโท	จำนวน	5	คน

2.4 งบประมาณ

รายได้ขององค์การบริหารส่วนตำบลประจำปีงบประมาณ 2557
(ข้อมูล ณ วันที่ 30 กันยายน 2557)

รายได้รวมทั้งหมด	31,239,946.42	บาท	แยกเป็น
* รายได้ที่องค์การบริหารส่วนตำบลลานตากฟ้าจัดเก็บเอง	3,046,440.21	บาท	
* รายได้ที่ส่วนราชการต่างๆ จัดเก็บได้	21,160,183.21	บาท	
* เงินอุดหนุนจากรัฐบาล	7,033,323.00	บาท	

2.5 แผนผังโครงสร้างทางการเมืองการบริหาร

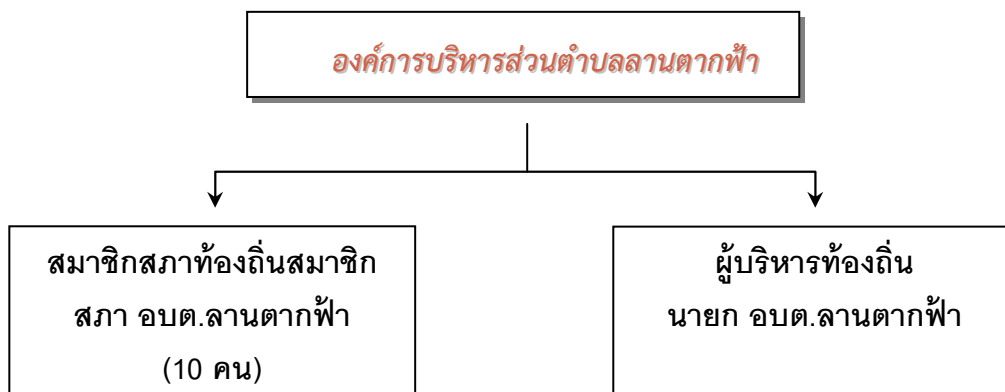

รายชื่อคณะ ผู้บริหารท้องถิ่น

1) นายสันต์	สุภิเวก	นายกองค์การบริหารส่วนตำบลลานตากฟ้า
2) นายพิชัย	แดงสาขา	รองนายก อบต.ลานตากฟ้า
3) นายสุชาติ	ทรัพย์แสนดี	รองนายก อบต.ลานตากฟ้า
4) นายสัญญา	ยอดคำดี	เลขาฯ นายก อบต. ลานตากฟ้า

รายชื่อสมาชิกสภาท้องถิ่น ประกอบด้วย

1) นายทองหล่อ	แถมยงค์	สมาชิกสภา อบต. หมู่ที่ 1
2) นายพยอม	จิตรภักดิ์	สมาชิกสภา อบต. หมู่ที่ 1
3) นายสมศักดิ์	เนียมแสง	สมาชิกสภา อบต. หมู่ที่ 2
4) นางสาวสุริรัตน์	สนสาขา	สมาชิกสภา อบต. หมู่ที่ 2
5) นายสายัณห์	ปานมีทรัพย์	รองประธานสภา อบต.และสมาชิกสภา อบต. หมู่ที่ 3
6) นายเสรี	แดงพึงผล	สมาชิกสภา อบต. หมู่ที่ 3
7) นายประมวน	พูนนายม	สมาชิกสภา อบต. หมู่ที่ 4
8) นายชนิด	อายุยืน	สมาชิกสภา อบต. หมู่ที่ 4
9) นายวรชัย	วัฒนากกรแก้ว	ประธานสภาฯ และสมาชิกสภา อบต. หมู่ที่ 5
10) นายรินวัฒน์	แสงทอง	สมาชิกสภา อบต. หมู่ที่ 5

2.6 โครงสร้าง / อำนาจหน้าที่ขององค์การบริหารส่วนตำบลลานตากฟ้า โครงสร้างการบริหารงาน

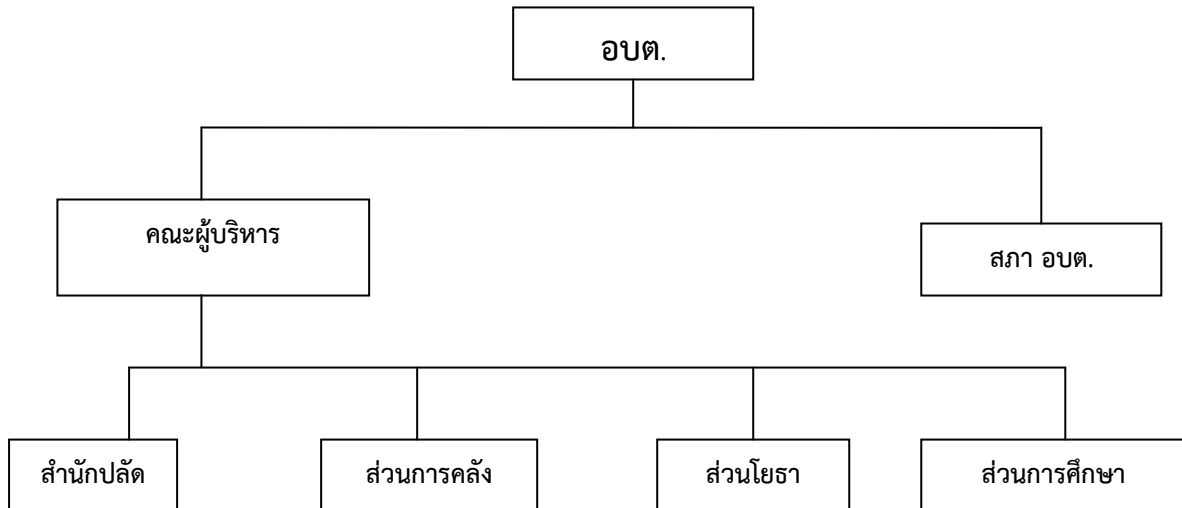

2.6.1 อำนาจหน้าที่ตามโครงสร้างการบริหารงานขององค์การบริหารส่วนตำบล

อำนาจหน้าที่ของฝ่ายสภาองค์การบริหารส่วนตำบล

- ตรวจสอบ ควบคุม การบริหารงานของฝ่ายบริหารให้เป็นไปตามนโยบาย แผนงานระเบียบ กฏเกณฑ์
ของทางราชการ

อำนาจหน้าที่ของฝ่ายคณะผู้บริหารองค์การบริหารส่วนตำบล

- บริหารงานให้เป็นไปตามนโยบาย แผนงาน หนังสือสั่งการ และระเบียบของทางราชการ
- จัดทำแผนพัฒนาท้องถิ่น
- รายงานผลการปฏิบัติงานต่อสภาองค์การบริหารส่วนตำบลอย่างน้อยปีละ 2 ครั้ง

อำนาจหน้าที่ของสำนักงานปลัดองค์การบริหารส่วนตำบล

- ทำหน้าที่บริหารงานงานทั่วไป งานสารบรรณ งานบริหารงานบุคคล งานเลือกตั้ง และลงทะเบียนข้อมูล งานตรวจสอบภายใน งานนโยบายและแผน งานวิชาการ งานข้อมูลและประชาสัมพันธ์ งานงบประมาณ งานกฎหมายและคดี งานร้องเรียนร้องทุกข์ และอุทธรณ์ งานข้อบัญญัติและระเบียบ และงานอื่นๆ ที่เกี่ยวข้องหรือได้รับมอบหมาย

อำนาจหน้าที่ของส่วนการคลังขององค์การบริหารส่วนตำบล

- ทำหน้าที่เกี่ยวกับการเงิน งานรับเงินเบิกจ่ายเงิน งานจัดทำฎีกาจ่ายเงินงานเก็บรักษาเงิน งานบัญชี งานทะเบียนควบคุมการเบิกจ่ายเงิน งานงบการเงิน และงบทดลอง งานแสดงฐานะงบการเงิน งานภาษีอากร ค่าธรรมเนียมและค่าเช่า งานพัฒนารายได้ งานควบคุมกิจการค้าและค่าปรับ งานงบทะเบียนควบคุมและเร่งรัดรายได้ งานทะเบียนทรัพย์สินและแผนที่ภาษี งานพัสดุ งานทะเบียนเบิกจ่ายพัสดุครุภัณฑ์ และงานอื่น ๆ ที่เกี่ยวข้อง ที่ได้รับมอบหมาย

อำนาจหน้าที่ของส่วนโยธาขององค์การบริหารส่วนตำบล

- ทำหน้าที่เกี่ยวกับงานก่อสร้างและบูรณะถนน งานก่อสร้างสะพานเขื่อนกั้นน้ำ งานข้อมูลก่อสร้าง งานออกแบบและควบคุมอาคาร งานประเมินราคา งานควบคุมการ ก่อสร้างอาคาร งานออกแบบและบริหาร ข้อมูล งานสาธารณสุขโรค งานประมาณ กิจการประปา งานไฟฟ้าสาธารณะ งานระบายน้ำ และงานอื่น ๆ ที่เกี่ยวข้อง

อำนาจหน้าที่ของส่วนการศึกษา ศาสนาและวัฒนธรรม

- ทำหน้าที่เกี่ยวกับงานวิเคราะห์ งานวิจัย งานแนะแนว งานวัดผลและประเมินผลการศึกษา งานสร้างและพัฒนาหลักสูตรและวิชาการต่าง ๆ งานพัฒนาตำราเรียน งานวางแผนการศึกษา งานมาตรฐานสถานศึกษา งานจัดบริการส่งเสริมการศึกษาโดยใช้เทคโนโลยีทางการศึกษา ตลอดจนเสนอแนะเกี่ยวกับการศึกษาและส่งเสริมงานวิจัยการศึกษา งานวางโครงการ สำรวจ เก็บรวบรวมข้อมูล งานวิเคราะห์ข้อมูลและสถิติการศึกษาวิเคราะห์ผลงานจากการดำเนินการทางการศึกษาเพื่อประกอบการพิจารณากำหนดนโยบายแผนงานและแนวทางการปฏิบัติในการจัดการศึกษา และปฏิบัติงานอื่น ๆ ที่เกี่ยวข้อง

2.7 บทบาทและการมีส่วนร่วมของประชาชน อาทิเช่น

- 1) การสมัครเป็นสมาชิกสภาท้องถิ่นหรือผู้บริหารท้องถิ่น
- 2) การเสนอปัญหาและแนวทางแก้ไขเพื่อการพัฒนาแก่ผู้บริหารท้องถิ่น
- 3) การเสียภาษี ค่าธรรมเนียมต่าง ๆ
- 4) การติดตามและตรวจสอบการบริหาร
- 5) การเข้าร่วมรับฟังการประชุมสภาองค์การบริหารส่วนตำบลอย่างสม่ำเสมอ
- 6) การเข้าร่วมประชุมประชาคมหมู่บ้านหรือประชาคมตำบลเพื่อระดมความคิด

2.8 สถานะทางการคลัง ประจำปีงบประมาณ 2557

รายรับ (รวมเงินอุดหนุนทั่วไป)	31,239,946.42	บาท
รายจ่าย	19,316,929.83	บาท

2.9 เครื่องมืออุปกรณ์ต่างๆ

2.9.1 รถยนต์บรรทุก (ดีเซล) ขนาด 1 ตัน	จำนวน	2	คัน
2.9.2 รถยนต์บรรทุกเกษตร			
แบบติดตั้งเครนพร้อมกระเช้าจำนวน	จำนวน	1	คัน
2.9.3 รถบรรทุกขยะมูลฝอย	จำนวน	1	คัน
2.9.4 รถจักรยานยนต์	จำนวน	4	คัน
2.9.5 เครื่องคอมพิวเตอร์	จำนวน	19	เครื่อง
2.9.6 เครื่องพิมพ์	จำนวน	22	เครื่อง
2.9.7 เครื่องพิมพ์แบบขนาดใหญ่	จำนวน	1	เครื่อง
2.9.8 เครื่องตัดสติ๊กเกอร์	จำนวน	1	เครื่อง
2.9.9 เครื่องพิมพ์ดีด	จำนวน	2	เครื่อง

2.9.10	เครื่องอัดสำเนาชนิดไฟฟ้าและมือหมุน	จำนวน	1	เครื่อง
2.9.11	เครื่องเจาะกระดาษและเข้าเล่ม	จำนวน	1	เครื่อง
2.9.12	เครื่องถ่ายเอกสาร	จำนวน	3	เครื่อง
2.9.13	เครื่องดับเพลิงชนิดทาบหาม	จำนวน	1	เครื่อง
2.9.14	เครื่องปรับอากาศ	จำนวน	11	เครื่อง
2.9.15	กล้องถ่ายรูป	จำนวน	3	เครื่อง
2.9.16	กล้องถ่ายวิดีโอ	จำนวน	1	เครื่อง
2.9.17	กล้องวงจรปิด	จำนวน	1	ชุด
2.9.18	เครื่องโทรศัพท์	จำนวน	9	เครื่อง
2.9.19	เครื่องโทรสาร	จำนวน	2	เครื่อง
2.9.20	เครื่องขยายเสียง	จำนวน	1	ชุด
2.9.21	เครื่องตัดหญ้า	จำนวน	4	เครื่อง
2.9.22	เครื่องปั๊มพ่นยา	จำนวน	5	เครื่อง
2.9.23	วิทยุรับส่งแบบมือถือ (เครื่องรับส่งวิทยุสื่อสาร)จำนวน		10	เครื่อง
2.9.24	เครื่องเชื่อมโลหะ	จำนวน	1	เครื่อง
2.9.25	ไม้สตัด้าฟ	จำนวน	1	เครื่อง
2.9.26	เทปวัดระยะ	จำนวน	1	เครื่อง
2.9.27	เครื่องหาพิกัดสัญญาณดาวเทียม (GPS)	จำนวน	1	เครื่อง
2.9.28	ล้อวัดระยะ	จำนวน	1	เครื่อง
2.9.29	เครื่องตบดิน	จำนวน	1	เครื่อง
2.9.30	กล้องวัดมุม	จำนวน	1	เครื่อง
2.9.31	เครื่องเจาะคอนกรีตไฟฟ้า	จำนวน	1	เครื่อง
2.9.32	เครื่องตัดป่าเกลียวไฟฟ้า	จำนวน	1	เครื่อง
2.9.33	เครื่องกำเนิดไฟฟ้า	จำนวน	1	เครื่อง

2.10 จำนวนผู้สูงอายุ ผู้พิการ และผู้ป่วยเอดส์ในตำบลลานตากฟ้า มีจำนวน ดังนี้

* ผู้สูงอายุ (รายใหม่ ปีปัจจุบัน พ.ศ. 2558)	จำนวน	966	คน
* ผู้พิการ (รายใหม่ ปีปัจจุบัน พ.ศ. 2558)	จำนวน	112	คน
* ผู้ป่วยเอดส์ (รายใหม่ ปีปัจจุบัน พ.ศ. 2558)	จำนวน	10	คน

ส่วนที่ 3 สรุปผลการพัฒนาในปีที่ผ่านมา

3. ผลการพัฒนาท้องถิ่นในระยะที่ผ่านมา

ในห้วงระยะเวลาปีที่ผ่านมา องค์การบริหารส่วนตำบลลานตากฟ้ามุ่งเน้นพัฒนาด้านการศึกษา ศาสนา และวัฒนธรรม ด้านเศรษฐกิจ ด้านสังคม ด้านสิ่งแวดล้อมและการท่องเที่ยว ด้านการบริหารจัดการที่ดี และด้านการบริการสาธารณะ เนื่องจากต้องการยกระดับความเป็นอยู่ของประชากรในภาพรวมให้มีคุณภาพชีวิตที่ดีขึ้นเป็นลำดับ ซึ่งสามารถบรรเทาความเดือดร้อนของประชากรได้ในระดับหนึ่ง เนื่องจากการพัฒนาภายใต้สภาวะจำกัดทางด้านงบประมาณ บุคลากร ตลอดจนเครื่องมือและอุปกรณ์ต่างๆ

พื้นที่องค์การบริหารส่วนตำบลลานตากฟ้า มีความสามารถรองรับการพัฒนาจากองค์การบริหารส่วนตำบล และหน่วยงานของรัฐบาลได้เป็นอย่างดี รวมทั้งสามารถรองรับการขยายตัวทางด้านเศรษฐกิจ สังคม และด้านอื่นๆ ได้พอสมควร

ยุทธศาสตร์และโครงการในปีที่ผ่านมา

ยุทธศาสตร์และจำนวนโครงการที่ปรากฏอยู่ในแผนและจำนวนโครงการที่ได้ปฏิบัติ

ยุทธศาสตร์	จำนวนโครงการที่ปรากฏอยู่ในแผน	จำนวนโครงการ จำนวนโครงการที่ได้ปฏิบัติ	คิดเป็นร้อยละ (%)
1.ยุทธศาสตร์การพัฒนาด้านการศึกษา ศาสนาและวัฒนธรรม	31	15	10.42
2.ยุทธศาสตร์การพัฒนาด้านเศรษฐกิจ	9	2	1.39
3. ยุทธศาสตร์การพัฒนาด้านสังคม	34	7	4.86
4. ยุทธศาสตร์การพัฒนาด้านสิ่งแวดล้อมและการท่องเที่ยว	11	1	0.69
5. ยุทธศาสตร์การพัฒนาด้านการบริหารจัดการที่ดี	20	10	6.94
6. ยุทธศาสตร์การพัฒนาด้านการบริการสาธารณะ	39	9	6.25
รวม	144	44	30.55

ส่วนที่ 4

ยุทธศาสตร์และแนวทางในการพัฒนาในช่วงสามปี

4.1 ยุทธศาสตร์การพัฒนาจังหวัดนครปฐม (ปี พ.ศ. 2558-2561)

วิสัยทัศน์จังหวัดนครปฐม

“ เป็นแหล่งผลิตสินค้าเกษตร อุตสาหกรรมแปรรูปที่ได้มาตรฐานสากล การท่องเที่ยวปลอดภัย และชีวิตมีสุข ”

พันธกิจ

1. ยกระดับการผลิตสินค้าการเกษตรและอุตสาหกรรมให้ได้มาตรฐานปลอดภัยและเป็นมิตรกับสิ่งแวดล้อม
2. พัฒนาการค้าการลงทุนและระบบโลจิสติกส์ให้ได้มาตรฐาน
3. ส่งเสริมการท่องเที่ยวเชิงประวัติศาสตร์และวัฒนธรรม
4. การเสริมสร้างความมั่นคงทางเศรษฐกิจ
5. พัฒนา อนุรักษ์ทรัพยากรธรรมชาติและสิ่งแวดล้อมให้สู่ความสมดุลและยั่งยืน
6. เสริมสร้างความมั่นคงทางสังคม พัฒนาคุณภาพชีวิตของประชาชนอย่างยั่งยืน

ประเด็นยุทธศาสตร์

1. การพัฒนาการเกษตรและอุตสาหกรรมแปรรูปเพื่อเพิ่มมูลค่า
2. เพิ่มประสิทธิภาพการแข่งขันด้านการท่องเที่ยวเชิงประวัติศาสตร์และวัฒนธรรม
3. การเสริมสร้างคุณภาพชีวิตประชาชนอย่างยั่งยืน

กลยุทธ์ของจังหวัดนครปฐม

1. เพิ่มประสิทธิภาพและศักยภาพการผลิตภาคการเกษตรและอุตสาหกรรมแปรรูปเพื่อเพิ่มมูลค่าสินค้า
2. เพื่อการตัดการคุณภาพการปฏิบัติทางการเกษตร
3. การสร้างมูลค่าเพิ่มผลผลิตทางการเกษตรและอุตสาหกรรมและอุตสาหกรรมแปรรูปตลอดห่วงโซ่การผลิต
4. การสร้างความมั่นคงในอาชีพและรายได้แก่เกษตรกร
5. พัฒนาระบบการบริหารจัดการและกลไกการท่องเที่ยว
6. พัฒนาปัจจัยพื้นฐานด้านการท่องเที่ยว
7. พัฒนาผลิตภัณฑ์ทางการท่องเที่ยว
8. พัฒนาศักยภาพบุคลากรด้านการท่องเที่ยว
9. พัฒนาด้านการตลาดและประชาสัมพันธ์
10. ปรับปรุงด้านโครงสร้างพื้นฐานเพื่อยกระดับคุณภาพชีวิตของประชาชน
11. เสริมสร้างความปลอดภัยในชีวิตและทรัพย์สินของประชาชน
12. พัฒนาระบบบริการสาธารณสุขขั้นพื้นฐานเชิงรุก
13. สร้างความตระหนักในการอนุรักษ์ พัฒนา และควบคุมการใช้ทรัพยากรธรรมชาติและสิ่งแวดล้อมอย่างคุ้มค่าและเป็นธรรม

4.2 ยุทธศาสตร์การพัฒนาขององค์กรปกครองส่วนท้องถิ่น

วิสัยทัศน์

“นครปฐมเมืองน่าอยู่ ชุมชนเข้มแข็ง แหล่งผลิตอาหารปลอดภัย มีแหล่งท่องเที่ยวและสิ่งแวดล้อมดี เพื่อการพัฒนาที่ยั่งยืนสู่ประชาคมอาเซียน”

พันธกิจ

1. ยกระดับคุณภาพชีวิตความเป็นอยู่ และสร้างรายได้ให้แก่ประชาชน
2. ปรับปรุงและพัฒนาาระบบโครงสร้างคมนาคมทางบก ทางน้ำ ด้านสาธารณสุข/ สาธารณูปการ และโครงสร้างพื้นฐาน
3. บริหารจัดการทรัพยากรธรรมชาติและสิ่งแวดล้อมเพื่อการพัฒนาท้องถิ่น
4. พัฒนาระบบการบริหารจัดการบ้านเมืองที่ดี และการมีส่วนร่วมของประชาชนในการพัฒนาท้องถิ่น
5. ส่งเสริมการท่องเที่ยวเพื่อพัฒนาท้องถิ่น

ยุทธศาสตร์การพัฒนาขององค์กรปกครองส่วนท้องถิ่น ประกอบด้วย 6 ด้าน ดังนี้

ยุทธศาสตร์ที่ 1 การพัฒนาด้านการศึกษา ศาสนา และวัฒนธรรม

- แนวทางการพัฒนาที่ 1 พัฒนาการศึกษาระบบการศึกษาอย่างยั่งยืน
- พัฒนาระบบการเรียนการสอนให้มีประสิทธิภาพและส่งเสริม การศึกษาทั้งในระบบ นอกระบบ และการศึกษาตามอัธยาศัย และส่งเสริมความเสมอภาคในการศึกษา
 - สร้างศักยภาพทางการศึกษา ส่งเสริม และพัฒนาทักษะเพื่อ เตรียมความพร้อมรองรับการเข้าสู่ประชาคมอาเซียน
- แนวทางการพัฒนาที่ 2 ส่งเสริมการจัดงานเฉลิมพระเกียรติพระบาทสมเด็จพระเจ้าอยู่หัวและ งานรัฐพิธี
- แนวทางการพัฒนาที่ 3 ส่งเสริม สนับสนุน แหล่งการเรียนรู้ ช่องทางการรับรู้ข้อมูลข่าวสาร
- แนวทางการพัฒนาที่ 4 ส่งเสริม สนับสนุนการเผยแพร่และการปฏิบัติด้านคุณธรรมทาง ศาสนา จริยธรรม ศิลปวัฒนธรรม จารีตประเพณี และภูมิปัญญา ท้องถิ่น
- แนวทางการพัฒนาที่ 5 อนุรักษ์ศิลปวัฒนธรรม โบราณสถาน โบราณวัตถุ พิพิธภัณฑ์ ท้องถิ่นและศาสนสถาน
- แนวทางการพัฒนาที่ 6 ส่งเสริม สนับสนุน การเฝ้าระวังทางวัฒนธรรมในครอบครัว สถานศึกษาและชุมชน

ยุทธศาสตร์ที่ 2 การพัฒนาด้านเศรษฐกิจ

- แนวทางการพัฒนาที่ 1 พัฒนา ส่งเสริม และฝึกอบรมอาชีพให้ประชาชน
- สร้างทักษะ พัฒนาฝีมือกลุ่มอาชีพ พร้อมรองรับการเข้าสู่ประชาคม อาเซียน
 - สร้างเครือข่ายในการพัฒนาอาชีพควบคู่ภูมิปัญญาท้องถิ่น
- แนวทางการพัฒนาที่ 2 ส่งเสริมและสนับสนุนการผลิต/ผลผลิตทางการเกษตรปลอดภัยจากสารพิษ ผลิตภัณฑ์ชุมชน และอุตสาหกรรม SME

- แนวทางการพัฒนาที่ 3 ส่งเสริมละสนับสนุนการพัฒนาเศรษฐกิจตามแนวทางพระราชดำริเศรษฐกิจพอเพียง
- แนวทางการพัฒนาที่ 4 ส่งเสริมการพัฒนาพลังงานทดแทน และการประหยัดพลังงาน

ยุทธศาสตร์ที่ 3 การพัฒนาด้านสังคม

- แนวทางการพัฒนาที่ 1 ส่งเสริม สนับสนุนกีฬาและนันทนาการ
- แนวทางการพัฒนาที่ 2 ส่งเสริม สนับสนุนกิจกรรมสาธารณสุข
- แนวทางการพัฒนาที่ 3 แก้ไข ป้องกัน และต่อต้านยาเสพติด
- แนวทางการพัฒนาที่ 4 ส่งเสริม สนับสนุนการพัฒนาสังคม และงานสวัสดิการสังคม
- แนวทางการพัฒนาที่ 5 การป้องกันและรักษาความสงบเรียบร้อยในบ้านเมือง และความปลอดภัยในชีวิตและทรัพย์สิน
- แนวทางการพัฒนาที่ 6 ส่งเสริม สนับสนุนการดำเนินงานบรรเทาสาธารณภัย จัดทำวัสดุครุภัณฑ์ และอุปกรณ์ในการป้องกันและบรรเทาสาธารณภัย
- แนวทางการพัฒนาที่ 7 เสริมสร้างความเข้มแข็งขงครอบครัวและชุมชน
- แนวทางการพัฒนาที่ 8 การเสริมสร้างความสมานฉันท์ในสังคม

ยุทธศาสตร์ที่ 4 การพัฒนาด้านสิ่งแวดล้อมและการท่องเที่ยว

- แนวทางการพัฒนาที่ 1 พัฒนา ส่งเสริม สนับสนุนการดูแลรักษาทรัพยากรธรรมชาติสิ่งแวดล้อมและมลภาวะ
- แนวทางการพัฒนาที่ 2 บำรุงรักษาแม่น้ำลำคลอง แหล่งน้ำต่างๆ และการป้องกันน้ำท่วม และน้ำเสีย
- แนวทางการพัฒนาที่ 3 ดูแลรักษา และพัฒนาที่สาธารณะ
- แนวทางการพัฒนาที่ 4 พัฒนาและส่งเสริมการท่องเที่ยวเชิงวัฒนธรรม เชิงนิเวศ และเชิงสุขภาพ
- แนวทางการพัฒนาที่ 5 พัฒนา ส่งเสริม พื้นที่ที่มีศักยภาพด้านการท่องเที่ยวให้เป็นแหล่งท่องเที่ยวใหม่
- แนวทางการพัฒนาที่ 6 การเตรียมความพร้อมในการรองรับภัยพิบัติทางธรรมชาติ

ยุทธศาสตร์ที่ 5 การพัฒนาด้านการบริหารจัดการที่ดี

- แนวทางการพัฒนาที่ 1 พัฒนาการบริหารจัดการที่ดีในองค์กร ส่งเสริมการมีส่วนร่วมของประชาชนในการพัฒนาท้องถิ่น และส่งเสริมการปกครองในระบอบประชาธิปไตย
- แนวทางการพัฒนาที่ 2 ส่งเสริมธรรมาภิบาล การป้องกันและปราบปรามการทุจริต และประพฤติมิชอบในการปฏิบัติราชการ
- แนวทางการพัฒนาที่ 3 ส่งเสริมสวัสดิการแก่ผู้บริหารและช่วยเหลือ อปท.สมาชิก สภา อบต. ข้าราชการ ลูกจ้าง พนักงาน
- แนวทางการพัฒนาที่ 4 ปรับปรุง พัฒนาขีดสมรรถนะและวัฒนธรรมการทำงานของบุคลากร
- สร้างประสิทธิภาพการจัดการความรู้และพัฒนาหน่วยงานให้เป็นองค์กรแห่งการเรียนรู้ พร้อมรับการเข้าสู่ประชาคมอาเซียน
- แนวทางการพัฒนาที่ 5 สนับสนุนการปฏิบัติงาน ปรับปรุง และพัฒนาเทคโนโลยีสารสนเทศ เครื่องมือเครื่องใช้ และอาคารสถานที่

- แนวทางการพัฒนาที่ 6 ส่งเสริมความรู้ความเข้าใจเกี่ยวกับกิจการท้องถิ่น
- แนวทางการพัฒนาที่ 7 ปรับปรุง พัฒนารายได้ และการจัดการทรัพยากรที่ไม่ได้ใช้งานให้เกิดประโยชน์สูงสุด
- แนวทางการพัฒนาที่ 8 เพิ่มประสิทธิภาพการตรวจสอบภายใน
- แนวทางการพัฒนาที่ 9 สนับสนุน ส่งเสริมการดำเนินงานพัฒนาเพื่อเสริมความมั่นคงของชาติ กระบวนการยุติธรรมชุมชน และการจัดการความขัดแย้งโดยสันติวิธี

ยุทธศาสตร์ที่ 6 การพัฒนาด้านการบริการสาธารณะ

- แนวทางการพัฒนาที่ 1 ก่อสร้าง ปรับปรุง บำรุงรักษาถนน สะพาน ทางเท้า เส้นทางจักรยาน ท่อระบายน้ำ ท่าเทียบเรือ ระบบการจัดการขยะ ระบบบำบัดน้ำเสีย และ ซ่อมแซมปรับปรุงระบบสาธารณูปโภคที่ได้รับความเสียหายจากสาธารณภัย
- แนวทางการพัฒนาที่ 2 พัฒนาระบบจราจร และการคมนาคมขนส่ง
- แนวทางการพัฒนาที่ 3 พัฒนาระบบไฟฟ้า-ประปา
- แนวทางการพัฒนาที่ 4 ส่งเสริม สนับสนุน การจัดทำผังเมือง ผังเมืองรวม ผังเมืองเฉพาะ และ ป้องกันการบุกรุกที่สาธารณประโยชน์
- แนวทางการพัฒนาที่ 5 พัฒนาแหล่งน้ำคูคลอง และระบบชลประทาน เพื่อการอุปโภค-บริโภค การเกษตร และอื่นๆ

4.4. นโยบายการพัฒนาของผู้บริหารองค์การบริหารส่วนตำบล

1. นโยบายด้านโครงสร้างพื้นฐาน

องค์การบริหารส่วนตำบลลานตากฟ้า มุ่งมั่นที่จะพัฒนาโครงสร้างพื้นฐานให้ได้มาตรฐาน เพื่อตอบสนองต่อความต้องการของประชาชนได้อย่างมีประสิทธิภาพและสอดคล้องกับแผนพัฒนาองค์การบริหารส่วนตำบล โดยมีแนวทางดังนี้

1.1 สร้างและบำรุงรักษาถนนทุกสาย ทั้งเส้นทางสายหลักและทางเชื่อมระหว่างหมู่บ้าน โดยจะปรับปรุงให้เป็นถนนที่ได้มาตรฐาน ประชาชนสามารถใช้ประโยชน์ได้ตลอดปี เช่น ดำเนินการปรับปรุงถนนที่ได้รับการถ่ายโอนจากหน่วยงานต่างๆ ถนนที่เชื่อมต่อระหว่างหมู่บ้านหรือมีลักษณะที่เป็นเครือข่ายหลักในการเชื่อมโยงกับแผนงานโครงการให้เป็นถนนคอนกรีตเสริมเหล็ก ถนนลาดยาง ถนนหินคลุกบดอัดแน่นหรือปรับเกรดให้มีสภาพดีขึ้น สามารถอำนวยความสะดวกในการสัญจรไปมา การขนส่งสินค้าทางการเกษตรและการพาณิชย์ให้มีความสะดวกและรวดเร็วขึ้น เพื่อเป็นการกระจายความเจริญไปยังทุกที่

1.2 สร้างและปรับปรุงระบบน้ำประปาหมู่บ้านให้ครอบคลุมทั้งตำบล เช่นการขยายเขตระบบประปา ก่อสร้างและปรับปรุงประปาหมู่บ้านให้ได้คุณภาพมากกว่าเดิม

1.3 สร้างและปรับปรุงรักษาแหล่งน้ำ โดยเพิ่มหรือพัฒนาแหล่งน้ำเพื่อใช้ในการอุปโภค - บริโภคหรือเพื่อใช้ในการเกษตรให้ครอบคลุมอย่างทั่วถึงและวางแบบแผนการป้องกันน้ำท่วมให้เกิดประสิทธิภาพและประสิทธิผลอย่างยั่งยืน

1.4 ให้การสนับสนุนด้านเทคนิค วิชาการเครื่องมือ เครื่องจักรกลและบุคลากรในการพัฒนาและแก้ไขปัญหาโครงสร้างพื้นฐานให้กับหมู่บ้านในพื้นที่ตำบลลานตากฟ้า

1.5 ขยายเขตระบบจำหน่ายไฟฟ้าและไฟส่องสว่างสาธารณะตามสภาพพื้นที่ในตำบลลานตากฟ้าให้ครอบคลุมและทั่วถึง

2. นโยบายด้านเศรษฐกิจ

องค์การบริหารส่วนตำบลลานตากฟ้า ริเริ่มส่งเสริมสนับสนุนและผลักดันให้มีกระบวนการสร้างรายได้ลดรายจ่ายให้กับประชาชนทุกระดับ โดยจะส่งเสริมแนวทางเศรษฐกิจแบบพอเพียงตามศักยภาพของชุมชนในระดับฐานรากของตำบล โดยมีแนวทางดังนี้

2.1 สนับสนุนส่งเสริมการลงทุนและพาณิชย์กรรม โดยสร้างระบบเศรษฐกิจที่มั่นคง ส่งเสริมการค้าจัดให้มีศูนย์กลางจำหน่ายสินค้า ผลิตภัณฑ์พื้นบ้าน การลงทุนอุตสาหกรรมในครัวเรือนหรืออุตสาหกรรมขนาดย่อม

2.2 ส่งเสริมระบบเศรษฐกิจชุมชนและการสร้างความเข้มแข็งของชุมชนแบบพอเพียงและชุมชนแบบพึ่งตนเอง

2.3 ส่งเสริมอาชีพ เพิ่มรายได้ให้กับประชาชนโดยยึดหลักปรัชญาเศรษฐกิจพอเพียง ตามแนวพระราชดำริของพระบาทสมเด็จพระเจ้าอยู่หัว

2.4 ส่งเสริมให้ประชาชนได้นำภูมิปัญญาท้องถิ่นมาใช้ให้เกิดประโยชน์ เพื่อเพิ่มรายได้ให้แก่ราษฎรในท้องถิ่น

2.5 ส่งเสริมให้มีตลาดน้ำเป็นแหล่งท่องเที่ยวเชิงนิเวศน์ เพื่อเพิ่มรายได้ของชุมชน

3. นโยบายด้านสังคม

องค์การบริหารส่วนตำบลลานตากฟ้า จะส่งเสริมสนับสนุนให้ตำบลลานตากฟ้า เป็นชุมชนที่ปลอดภัย น่าอยู่และพัฒนาเกี่ยวกับคุณภาพชีวิตของประชาชนและเยาวชนให้มีความเป็นอยู่ที่ดีขึ้น และสร้างโอกาสให้ทุกคนได้รับการบริการอย่างเท่าเทียมกัน โดยมีแนวทางดังนี้

3.1 สร้างความปลอดภัยในชีวิตและทรัพย์สินของประชาชนในตำบลและผู้มาเยี่ยมเยียนโดยการประสานงานกับทางตำรวจ อปพร. เป็นต้น

3.2 จัดการสิ่งแวดล้อมให้น่าอยู่ น่าอาศัยและมีความปลอดภัย

3.3 ต่อด้านยาเสพติด โดยการรณรงค์ในเรื่องของโทษและภัย จัดการกีฬาเพื่อให้เยาวชนและประชาชนได้ร่วมกิจกรรม

3.4 เสริมสร้างสุขภาพของประชาชนให้แข็งแรงสดใสรุ่งเรืองโดยการร่วมประสานงานกับสถานีอนามัย อสม. โรงเรียน

4. นโยบายด้านสาธารณสุขและสิ่งแวดล้อม

องค์การบริหารส่วนตำบลลานตากฟ้า จะส่งเสริมสนับสนุนระบบสาธารณสุขให้มีประสิทธิภาพและมีความเข้มแข็งตลอดจนสร้างระบบสุขภาพที่ดีให้เกิดขึ้นแก่ประชาชนในตำบลให้มีสุขภาพแข็งแรง ทั้งทางร่างกายและจิตใจ โดยมีแนวทางดังนี้

4.1 จัดภูมิทัศน์ของตำบล สถานที่อยู่อาศัย สถานที่สาธารณะให้น่าอยู่และน่าใช้งาน

4.2 กำจัดขยะและสิ่งปฏิกูลโดยขยายงานบริการ กำจัดขยะให้ทั่วถึงและมีประสิทธิภาพ

4.3 รักษาดูแลปรับปรุงที่สาธารณะและทรัพยากรธรรมชาติของตำบล

4.4 สร้างความปลอดภัยในเรื่องมลภาวะ

4.5 ส่งเสริมระบบสาธารณสุขชุมชนมูลฐานให้มีความเข้มแข็งและยั่งยืน

5. นโยบายด้านการศึกษา ศาสนา วัฒนธรรมและกีฬา

องค์การบริหารส่วนตำบลลานตากฟ้า จะส่งเสริมสนับสนุนระบบการศึกษาทั้งในและนอกระบบอย่างต่อเนื่อง และส่งเสริมให้มีการเรียนรู้ของประชาชนในตำบล การพัฒนาระบบเครือข่าย สารสนเทศเพื่อการเรียนรู้ของชุมชน ตลอดจนส่งเสริมจริยธรรมวัฒนธรรมท้องถิ่น และรักษาประเพณีท้องถิ่นให้ยั่งยืน โดยมีแนวทางดังนี้

- 5.1 ส่งเสริมและสนับสนุนการจัดการศึกษาทั้งในและนอกระบบอย่างต่อเนื่อง
- 5.2 พัฒนาศูนย์พัฒนาเด็กเล็กให้น่าอยู่และให้มีประสิทธิภาพ
- 5.3 ส่งเสริมให้มีเครือข่ายการเรียนรู้ในชุมชน เพื่อเป็นแหล่งค้นคว้าหาความรู้
- 5.4 ส่งเสริมกิจกรรมการกีฬาให้หลากหลายและทั่วถึง
- 5.5 ส่งเสริมจารีตประเพณี วัฒนธรรมให้เป็นเอกลักษณ์ที่โดดเด่นของตำบล เช่น งานประเพณีแห่เทียนเข้าพรรษา งานประเพณีสงกรานต์ งานประเพณีลอยกระทง ฯลฯ
- 5.6 ส่งเสริมและสนับสนุนการศาสนา ศิลปวัฒนธรรม ขนบธรรมเนียมประเพณี
- 5.7 ส่งเสริมและสนับสนุนให้เด็กและเยาวชนได้ศึกษาและเรียนรู้ศาสนาและวัฒนธรรมท้องถิ่น
- 5.8 สนับสนุนให้มีสนามกีฬา และมีการจัดแข่งขันกีฬาในระดับหมู่บ้านและตำบลเพื่อให้ประชาชนสามารถใช้ประโยชน์ทำกิจกรรมร่วมกัน

6. นโยบายด้านการเมืองการบริหาร

องค์การบริหารส่วนตำบลลานตากฟ้า จะบริหารงานโดยยึดหลักธรรมาภิบาลมุ่งเน้นความโปร่งใสและการมีส่วนร่วม โดยมีแนวทางดังนี้

- 6.1 ส่งเสริมสนับสนุนการปกครองระบอบประชาธิปไตยอันมีพระมหากษัตริย์ทรงเป็นพระประมุข โดยมุ่งเน้นให้ประชาชนมีส่วนร่วมในทุกๆด้าน ได้แก่ การสนับสนุนประชาคม องค์กรประชาชน โดยการ “ร่วมคิด ร่วมทำ ร่วมปฏิบัติและร่วมรับผลประโยชน์ เพื่อประชาชนชาวตำบลลานตากฟ้า”
- 6.2 การบริหารด้วยความโปร่งใสและเป็นธรรมในเรื่องของโครงการและงบประมาณ
- 6.3 การให้บริการให้มีความสะดวกรวดเร็วและเกิดความเท่าเทียมกัน
- 6.4 ป้องกันปราบปรามทุจริตให้หมดไปจากองค์กร เสริมสร้างคุณธรรม จริยธรรมของผู้บริหารและพนักงานส่วนตำบล
- 6.5 ประสานงานและสนับสนุนกลุ่มและองค์กรต่างๆในตำบลให้มีบทบาทมากขึ้น
- 6.6 สร้างเสริมความสามัคคีและความสมานฉันท์ในองค์กรบริหารส่วนตำบลและประชาชนในตำบลลานตากฟ้า
- 6.7 บริหารการคลังอย่างมีประสิทธิภาพ โดยเฉพาะการรักษาวินัยทางการคลัง
- 6.8 สร้างแรงจูงใจและเพิ่มขวัญและกำลังใจให้ข้าราชการและผู้ปฏิบัติงานขององค์การบริหารส่วนตำบลลานตากฟ้า ที่ปฏิบัติงานด้วยความทุ่มเท ผลการปฏิบัติงานดีเด่นและเป็นที่ยอมรับ
- 6.9 ปรับปรุงระบบการจัดเก็บภาษีขององค์การบริหารส่วนตำบลให้เหมาะสม เป็นธรรม เพื่อนำไปพัฒนาท้องถิ่นต่อไป

วิสัยทัศน์ (Vision) และ พันธกิจ (Mission) การพัฒนาท้องถิ่น

วิสัยทัศน์ (Vision) องค์การบริหารส่วนตำบลลานตากฟ้า

“พัฒนาโครงสร้างพื้นฐาน ส่งเสริมงานสาธารณสุขส่งเสริมงานสาธารณสุขและสิ่งแวดล้อม
ขจัดทุกข์ทาง ปัญญา พัฒนาความเข้มแข็งชุมชน มุ่งสู่ประชาคมอาเซียน”

พันธกิจ (Mission) องค์การบริหารส่วนตำบลลานตากฟ้า

1. พัฒนาระบบการศึกษาส่งเสริมสนับสนุนด้านการจัดการศึกษาเพื่อรองรับการเข้าสู่ประชาคมอาเซียน
2. ยกระดับคุณภาพชีวิตความเป็นอยู่ และสร้างรายได้ให้แก่ประชาชน
3. บริหารจัดการทรัพยากรธรรมชาติและสิ่งแวดล้อมเพื่อการพัฒนาท้องถิ่น
4. พัฒนาระบบการบริหารจัดการบ้านเมืองที่ดีและการมีส่วนร่วมของประชาชนในการพัฒนาท้องถิ่น
5. ปรับปรุงและพัฒนาระบบโครงสร้างพื้นฐาน ด้านสาธารณูปโภค/สาธารณูปการ และโครงสร้างพื้นฐาน

องค์การบริหารส่วนตำบลลานตากฟ้า อำเภอนครชัยศรี จังหวัดนครปฐม ได้กำหนดประเด็นยุทธศาสตร์ไว้ 6 ยุทธศาสตร์ ประกอบด้วย

1. ยุทธศาสตร์การพัฒนาด้านที่ 1 การพัฒนาด้านการศึกษา ศาสนา และวัฒนธรรม
พันธกิจ พัฒนาระบบการศึกษาส่งเสริมสนับสนุนด้านการจัดการศึกษาเพื่อรองรับการเข้าสู่ประชาคมอาเซียน
เป้าประสงค์ ระบบการจัดการศึกษามีการพัฒนารองรับเข้าสู่ประชาคมอาเซียน
2. ยุทธศาสตร์การพัฒนาด้านที่ 2 การพัฒนาด้านเศรษฐกิจ
พันธกิจ ยกระดับคุณภาพชีวิตความเป็นอยู่ และสร้างรายได้ให้แก่ประชาชน
เป้าประสงค์ จำนวนรายได้ของประชาชนเพิ่มขึ้น
3. ยุทธศาสตร์การพัฒนาด้านที่ 3 การพัฒนาด้านสังคม
พันธกิจ ยกระดับคุณภาพชีวิตความเป็นอยู่ และสร้างรายได้ให้แก่ประชาชน
เป้าประสงค์ เพื่อยกระดับคุณภาพชีวิตของประชาชนและสร้างความมั่นคงทางสังคมอย่างทั่วถึง
4. ยุทธศาสตร์การพัฒนาด้านที่ 4 การพัฒนาด้านสิ่งแวดล้อมและการท่องเที่ยว
พันธกิจ บริหารจัดการทรัพยากรธรรมชาติและสิ่งแวดล้อมเพื่อการพัฒนาท้องถิ่น
เป้าประสงค์ เพื่อฟื้นฟู อนุรักษ์ทรัพยากรธรรมชาติและสิ่งแวดล้อมให้มีความยั่งยืน
5. ยุทธศาสตร์การพัฒนาด้านที่ 5 การพัฒนาด้านการบริหารจัดการที่ดี
พันธกิจ พัฒนาระบบการบริหารจัดการบ้านเมืองที่ดีและการมีส่วนร่วมของประชาชนในการพัฒนาท้องถิ่น
เป้าประสงค์ ประชาชนเข้ามามีส่วนร่วมในการพัฒนาท้องถิ่นเพิ่มขึ้น
6. ยุทธศาสตร์การพัฒนาด้านที่ 6 การพัฒนาด้านการบริการสาธารณะ
พันธกิจ ปรับปรุงและพัฒนาระบบโครงสร้างพื้นฐาน ด้านสาธารณูปโภค/สาธารณูปการ และโครงสร้างพื้นฐาน
เป้าประสงค์ ระบบโครงสร้างพื้นฐานได้มาตรฐานมีความปลอดภัย

